

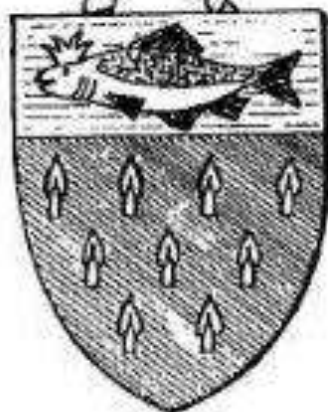

**KNU DEN**  
**FEBR. 1996**



**Sct. Georgs gildet i Ølstykke**  
**19årg.**  
**nr.187**



**Sct. Georgsridderne i Danmark  
Arresø Distrikt**

Sæt X i kalenderen

søndag, den 24. marts 1996

ARRESØ DISTRIKT

arrangerer INSPIRATIONS DAG

på ÅBJERGSKOLEN i FREDERIKSSUND

fra kl. 10 til kl. 16.

Konsulent Jette Rasmussen, DDS vil fortælle om det nye ledertræningsprogram "ansvar 2000", og der bliver gruppedrøftelser vedrørende gildearbejde for redaktører, gildemestre, skatmestre, kanslere samt inspiration til gruppearbejde.

Nærmere oplysninger i dit næste gildeblad.

med gildehilsen

*Jette*  
DDS

### Gildeting 13 marts 1996.

Husk at forslag med økonomisk konsekvenser samt vedtægtsændringer skal være gildeledelsen i hænde mindst 30 dage før gildetinget og andre forslag skal være gildeledelsen i hænde 8 dage før.

HUSK også at snakke sammen i grupperne om hvem der har lyst til at være gildets nye mester, når I har fundet en så giv venligst gildeledelsen besked.



### SCT. GEORGS GILDET I ØLSTYKKE

Ny adresselise kommer med marts kouden, men her er de nye gildebrødres adresser.

Lisbeth og Peter Hovgård Jensen, Jarlsvej 16, tlf. 42175235

Leno og Poul-Erik Jørgensen, Egtvedvej 20, tlf. 42178620

Anne-Grethe Langgaard, Krebsen 101, tlf. 42174643



**Husk endelig**

fuglene i vinterkulden. Det er nu, man har glæde af at betragte dem, om sommeren ser man ikke meget til dem.

-R.

Sct. Georgsgilderne i Danmark  
Arresø Distrikt



Her kan du få nærmere information om  
**Kanonløbet '96 :**

Per Hansen  
Falkenborggården 6, lejl. 250  
3600 Frederikssund  
47 38 47 11

eller

Bjørn Prassé  
Hovedgaden 47  
3630 Jægerspris  
47 53 10 03

Kanonløbet '96 er planlagt i samarbejde mellem  
Sct. Georgsgilderne i Frederikssund, Frederiksværk,  
Hillerød og Ølstykke

# Kanonløbet 1996

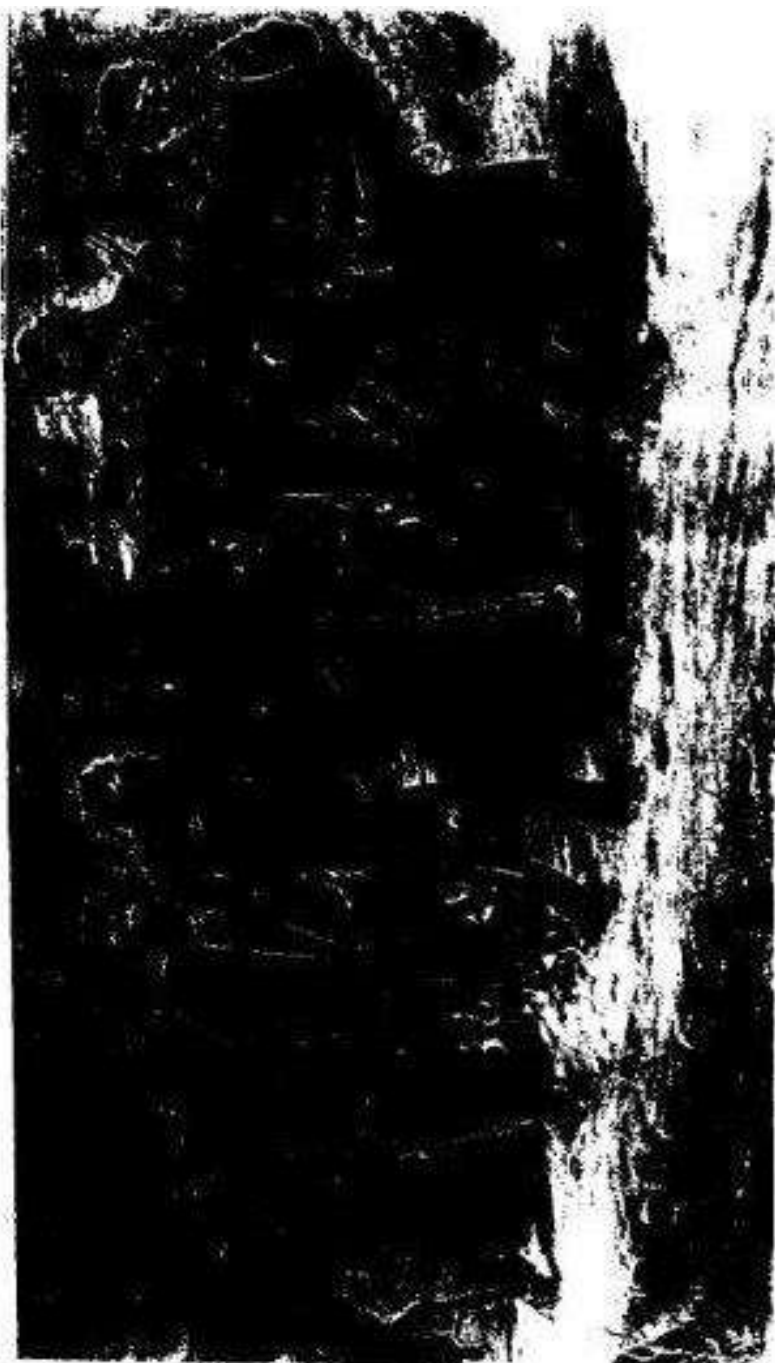



## SCT. GEORGS GILDET I ØLSTYKKE

Et væbnersvar.

Som gildebror er du medlem af et broderskab. Hvad forstår du ved det, og hvordan mener du, vi i praksis kan efterleve dette?

Jeg følte det var et svært spørgsmål der krævede lidt research. I Salomonsens leksikon erfarede jeg, at broderskaberne startede i middelalderen som rent religiøse broderskaber, med gensidig forpligtigelse til bøn og andagter, og alle var mænd. Senere fremstod broderskaber med lægfolk af begge køn, men stadig af religiøs relevans med pligt til at støtte hinanden og iøvrigt svage i samfundet.

Vort broderskab er, såvidt jeg kan se, afledt af disse oprindelige broderskaber med i realiteten de samme formål: at støtte og hjælpe hinanden-at støtte svage i samfundet-at yde humanitær hjælp og, ikke mindst, at videreføre spejderånden i broderskabet og støtte spejderarbejdet.Da Sct.Georgsgilderne er udsprunget af spejderbevægelsen er det heller ikke et tilfælde at gildelov og spejderlov er, stort set,ens.

Som de oprindelige broderskaber havde religionen tilfælles har brødrene i gilderne alle en baggrund i spejderbevægelsen, og en spejderbaggrund er nok ikke det ringeste man kan have.

Den bedste, og efter min mening eneste, måde at efterleve broderskabets formål er, efter bedste evne, at deltage i gildets arbejde-indadtil og udadtil. Såvel gruppe-som gildemøder har givet mig en masse, men også de udadvendte aktiviteter har beriget mig enormt. Jeg skal ikke her komme ind på alle vore aktiviteter som jo er jer alle bekendt, men jeg vil dog godt fremhæve et par stykker, der især har givet mig uendeligt meget.

Det der står skarpest i min erindring er de 3 uger jeg deltog i Tjernobylbørnenes ophold her. Næsten alle brødrene deltog i dette arrangement og aldrig har jeg oplevet et sådant sammenhold der var os imellem. Det allerbedste var dog at se den glæde som det gav børnene, og den velvilje vi mødte hos alle, vi var i berøring med. Det var en oplevelse jeg aldrig glemmer.

En årlig tilbagevendende begivenhed er biografuren for pensionister. Det er rørende at fornemme den glæde, en så lille indsats fra vor side kan give de ældre.

Nævnte eksempler er selvfølgelig en brøkdel af de måder man kan efterleve broderskabets ånd på, og jeg vil gerne slutte med et citat fra BP's efterladte papirer.

"Prøv at efterlade verdenen en lille smule bedre end du fandt den- og når engang du skal dø, kan du dø i bevidstheden om, at du ihvertfald ikke har spildt din tid, men har gjort dit bedste"

Leif.

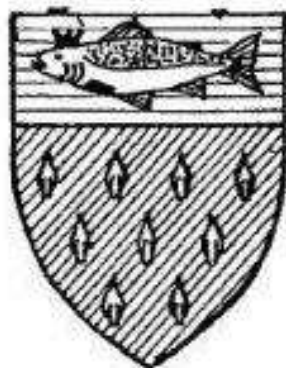

**stafetten**





## SCT. GEORGS GILDET I ØLSTYKKE

Fem min. Sct. Georg. 10. januar 1996.

---

Nytårgildehal. Vi har idag optaget fem nye gildebrødre. Tidligere spejdere, der nu skal deltage i det kammeratlige samvær, arbejde med personlig udvikling og deltage i de opgaver til støtte for spejderarbejdet og de humanitære formål vi udøver her i gildet

Ved optagelse til gildebror, får man spørgsmålet: Hvilke forventninger har du til dit fremtidige liv som gildebror? Svaret er for de flestes vedkommende: Kammeratlig samvær, deltagelse i opgaver til støtte for spejderne samt at være med i gildets humanitære opgaver. Disse formål er ikke væsentlig forskellig fra vores spejdertid. Vores personlige udvikling fremmes ved at vi afholder gildehaller med deres symboler og ritualer, så som de to tændte lys og sværdet på højbordet. Lysene symboliserer sandhed og retfærdighed. Lyset skal også minde os om ilden fra lejrbålet. Sværdet - dog usynlig - er vores våben i kamp mod det onde, ikke kun det onde der kommer udefra, men i lige så høj grad mod det onde i os selv.

Sværdet - det usynlige - ser vi ikke, men lyset kan vi ikke undgå at se. Det står ikke kun for sandhed og retfærdighed. Lysets primære opgave er at lyse op i mørket og at give varme, at fortrænge mørke tanker. Lyset står over mørket for at vi kan se forskellen mellem godt og ondt. Lyset er livssymbolet.



De to tændte lys på højbordet er symbol for sandhed og retfærdighed, sværdet det våben hvormed vi skal forsvare sandhed og retfærdighed. Hvad er så sandhed og retfærdighed? I det samfund vi lever i, er det umuligt at opnå millimeterretfærdighed. At få sandheden at vide for en hver pris skal vi ikke ønske, den kan være grusom og fordømmende. - Vi skal som gildebrødre med sværdet - det usynlige - og med lysene som vore allierede stræbe efter bedste evne at bekæmpe løgn og uretfærdighed, dette er indeholdt i vor gidelov og i vort gideløfte. Lad betydningen af disse symboler fra højbordet være en del af vor hverdag.

Hermed kære nye gildebrødre hjertelig velkommen i Sct. Georg Gildet i Ølstykke.

*S. Sørensen*





## Nyt fra gruppe 2



Søndag den 14 havde vi sat hinanden stævne kl. 14.00 i Udlejre Kirke, det var godt vi kom så tidligt, hvor det væltede ind med folk der ligesom os havde lyst til at høre Michala Petri og Lars Hannibal spille blokfløjte og Guitar. Efter en fornejelig time fortsatte vi gruppemødet hjemme hos Kaj og Kirsten.



## Gruppe 7

Decemberrøde hos Kirsten og Peter. Snakken gik om "vores arrangement" af mødet den 14.2. og diverse opgaver uddelt. Ove Sætøfte var desværre meget syg, men i skrivende stund har vi dog erfaret nogen bedring hos ham, så vi håber snart at se Birgit og ham til vore gruppemøder. Der er også gang i vores "projektarbejde", men mere derom senere. Næste møde hos Vibeke 23/1.

## HAR I HUSKET

At melde jer til Kaj Frandsen angående Regionsmesterskabet i Boccia som Ølstykke Handicap I.F. afholder i Hampelandhallen den 24 feb. ( se november Knuden )

# FØDSELSDAGE

8 - 2 Lise Linderstrøm  
15 - 2 Vibere Røse  
17 - 2 Mggers Nielsen

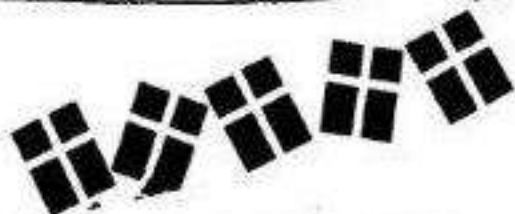

JHJERTELIJTILLYNGEHJERTELIJTILLYNGEHJERTELIJTILLYNGEHJERTELIJTILLYNGE

Stafetten skrives af ANNE ANDERSEN



Kære gildebrødre

Hjertelig tak for opmærksomheden (Umberto Eco: Øen af i går) i forbindelse med min sygdom, det glædede mig meget. Også Peters orientering om gruppemøde, julemøde ect. var et frisk pust fra den store verden.

Godt gildeår 1996



*Pol* Setofte

Indlæg til Kruden skal være hos Red. senest d. 20/2 i st. A5 Tak.

Anne Rasmussen Statensvej 15 3650 Ølst. 42 17 82 52

Vibeke Røse Violvej 17 3650 Ølst. 42 17 97 75



## SCT. GEORGS GILDET I ØLSTYKKE

vi inviterer hermed til DINER - DANS den 14 februar 1926

Fra klokken 19.00 til ca klokken 22.00

I GRÆSTEDGAARDs selskabslokale.

PÅKLÆDNING: MODERNE FESTDRAGT

Underholdning ved ny-indkøbte grammofonplader.

### MENU:

CONSUMEE ME' GRØNNE SAGER.

PANE PICOLO ME' SUSAGER.

GLACE BOMBE.

Pris kr. 2.50 pr. couvert excl. drikkevarer, der kan købes til  
forhøiede priser.

VI MÅ GØRE OPMÆRKSOM PÅ, AT MEDBRAGTE DRILLEVARER  
IKKE MÅ INTAGES I SALEN.

S. u til tilbeke Raas senest den 11 februar.

Hilsen  
gruppen.



Modeller fra Je-  
anne Lanvin. Illustration fra «Gazette du  
Bon Ton», 1922. Ber-  
torelli Collection, Mi-  
lano.

